

107年度勞動部勞動力發展署雲嘉南分署 『營建工程估價與實務班』 招生中！

課程介紹

本班主要的目的在培養營建設計規劃及施作人才，課程內容包含了營建測量、建築製圖、營建工程估價、鋼筋模板實習、與創意泥作匠師(含房屋修繕、防水施工、砌清水磚、粉刷與打底、磁磚鋪貼與修復、創意抵石子設計與施工之匠師)。

本班為全國職訓與學校機構唯一營建工程實務教學為主之班別，在專科、科大、及大學院校無相同科系，為國內培育營建工程實務匠師人才之最佳管道。

本班結訓後可參加相關乙級技術士技能檢定。

本班結訓後可擔任：

- 1.營建工程監工及助理人員
- 2.營建工程修繕匠師
- 3.公共藝術設計施工匠師。

課程報名日期

2018年5月10日至2018年6月28日

報名諮詢專線

(06)6985945分機2101~2102

匠師薪資

初階匠師日薪約1200~1500元

高階匠師日薪約2500~3000元含以上

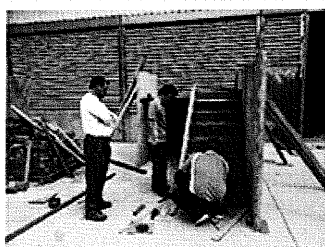

招訓簡章

107年度

第3期

免學費 失業者職業訓練



自辦職前訓練

發掘心之所嚮 找到新的方向

報名

107年5月10日(星期二)起至
107年6月28日(星期四)23時59分止。(詳見第2、3頁)

甄試

107年7月3日(星期二)上午8時50分前
地點：本分署育樂大樓。(詳見第4頁)

放榜

107年7月4日(星期三)18時。

報到

107年7月10日(星期二)上午8時50分
地點：本分署育樂大樓。(詳見第7頁)

開訓

107年7月11日(星期三)上午8時
地點：本分署育樂大樓。

簡章內容如有修正，以台灣就業通公告為準

請多利用台灣就業通網站報名

台灣就業通 雲嘉南分署



Yunlin-Chiayi - Tainan Regional Branch, Workforce Development Agency, Ministry of Labor

- 720-42 台南市官田區工業路40號
- 諮詢專線：(06)6985945轉分機2101或2102
- 傳真號碼：(06)6993042
- 現場洽詢：本分署「服務中心」。



報名方式

1. 網路線上報名(請盡量使用網路報名)

- (1) 進入台灣就業通網站(<https://www.taiwanjobs.gov.tw/>)，加入會員。
- (2) 報名路徑：進入首頁→選擇首頁中「職業訓練」→查詢條件設定：訓練性質點選「職前」→再勾選「雲嘉南分署」→訓練單位輸入「雲嘉南分署」→招生狀況選「招生中」按送出→出現查詢結果列表→點選欲參加的班級→出現課程詳細資料→瀏覽課程後如欲報名請按左下角「我要報名」(如出現尚未登入，請按確定「是」，尚未加入會員者請按「加入會員」，會員請輸入身分證字號及密碼，忘記密碼請電洽0800-777888)→填寫相關資料→按「送出報名資料」→報名進度查詢頁面有「收件成功」才算完成上述程序。
- (3) 報名進度查詢：網路線上報名後，本分署進行資格初審，請於台灣就業通網站會員專區報名進度查詢初審結果，如呈現「准考證號碼」、「報名成功」即為初審通過。亦可至您會員資料所留下的電子信箱查詢是否收到報名成功通知信，免再致電本分署查詢報名是否完成。

2. 郵寄或傳真報名：

請於報名截止日前以郵戳為憑，報名表填寫清楚郵寄至本分署服務中心收。或至本分署網站下載報名表(下載路徑：本分署網頁→主選單→招生訊息→107年度第3期自辦職前訓練招訓簡章及報名表)。填寫清楚並傳真至06-6993042服務中心收，資料填寫未盡清晰或完整，視同未完成報名程序。

3. 現場報名：請至本分署服務中心繳交紙本報名表。

4. 非自願性離職失業身分者

- (1) 須於報名截止日前，由公立就業服務機構推介參加職業訓練，並將就業服務機構開立之「職業訓練推介單」一式三聯及「就業保險職業訓練生活津貼給付申請書暨給付收據」一式三聯(一共6張，請用迴紋針固定、勿裝訂)於適訓評估甄試日前掛號郵寄至本分署自辦訓練科吳小姐收。
- (2) 持有「職業訓練推介單」報名參訓者，於107年7月3日甄試當日一律至本分署參加甄試。

5. 國軍屆退官兵身分，應使用網路線上報名，兵役狀態請勾選在役中，另須經上校以上權責單位荐送(送訓單位於同意屆退人員報名後，應將送訓名冊及送訓證明正本函送，並於報名截止日前送達本分署自辦訓練科吳小姐收)，並於107年7月3日至本分署參加甄試。

6. 精神障礙者報名時可檢附相關醫療復健機構開立之『精神障礙者職業訓練及就業服務醫療諮詢單』，及「職能評估表」，以利提供妥適之訓練及服務。並由醫師密封寄出該表單，於報名截止日前以郵戳為憑，郵寄至本分署服務中心收。(表單下載路徑：本分署網頁，首頁→主選單→為民服務→下載專區→精神障礙者職業訓練及就業服務醫療諮詢單)。對於身心障礙者之錄訓評估，除會同身心障礙就業服務員或督導辦理外，如個案評估有困難，將另洽縣(市)政府職業重建窗口或各區身心障礙者職業重建服務資源中心協助提供專業評估或諮詢。



報名資格與參訓限制

一、報名資格與限制：具本國籍或領有居留證，學歷限制(請參照預定開班表所述)，15歲(含)以上之待業或失業民眾。凡符合上述資格，有就業意願及具參訓能力條件之失業者皆可報名參訓。參訓者於訓練期間不得有在職勞工保險加保紀錄；無一定雇主而參加職業工會、農會、漁會之失業者，得另切結證明確實無工作，據以認定為失業者方可參訓；如隱瞞不實，本分署得取消錄取者參訓資格。

二、參訓限制：有下列情事者，如經各班錄訓一律勒令退訓並賠償訓練費用。

- 1.報名班次之開訓日尚於前次結訓班次之訓後180日內。
- 2.曾參加職前訓練課程而被退訓，其退訓日尚於報名班次之開訓日前1年內。
- 3.重覆參加相同班名之職前訓練課程，且其離、退訓日(不含遞補期限內離訓)或結訓日尚於報名班次之開訓日前3年內。
- 4.報名班次之開訓日前2年內，已有2次以上職前訓練參訓紀錄(含中途離、退訓，但不含遞補期限內離訓)。
- 5.義務役及替代役尚未退役者。
- 6.現為雇主或營利事業單位負責人或實際經營者。
- 7.公司負責人依規定不得錄訓。

具公司商號負責人身分的職稱，經與經濟部確認後包括：

- (a)公司：董事長／副董事長／常務董事／董事／監察人／獨立董事／執行業務股東／代表公司股東／訴訟代理人及非訴訟代理人／重整監督人／重整人／臨時管理人／接管小組召集人／接管小組。
- (b)商號：負責人／合夥人。



甄試、放榜及錄訓

一、甄試作業注意事項：

- 1.甄試時需攜帶下列物品：01.國民身分證正本。02.藍或黑色原子筆。
- 2.當日請於8時30分至50分前到場，現場索取「甄試與報到作業手冊」，筆試前由各班監考人員統一回收手冊中規定繳交表件，切結參訓資格、同意本分署查詢個人資料，並現場查驗應考人身分。
- 3.具有「就業保險法」所列之非自願離職者及「就業服務法」所列特定對象身分之甄試者，總成績以筆試加口試成績加權百分之三計算(限有參加筆試及口試者)，加分之相關身分資格佐證資料最遲於甄試當日(中午12時前)提出，資格條件及應附證明文件對照表請至本分署網站下載(下載路徑：首頁→主選單→招生訊息→107年度第3期自辦職前訓練招訓簡章→甄試加分之失業參訓者資格條件及應附證明對照總表)。
- 4.本分署107年度開班計畫表及各職類近3期甄試試題題型公告於本分署網站(路徑：首頁→主選單→甄選試題專區)。
- 5.甄試、報到、開訓等各項作業如遇不可抗力因素停課(依行政院人事行政總處或臺南市政府停課公告為主)，將順延至次一上課日辦理，請逕行查詢，不逐一通知。
- 6.未滿20歲參加甄試之民眾需先徵得法定代理人同意，且需有法定代理人於本分署規定甄試、報到需繳交文件上簽名方可參訓。

二、甄試程序：

- 1.經適訓評估甄試作業程序，甄試作業分筆試及口試二階段，分數各占百分之五十，筆試加口試成績須達六十分以上始得錄訓為原則；依筆試、口試成績計算總分及名次後，依序錄訓。
- 2.筆試測驗開始15分鐘後不得進入試場應試，視為缺考；缺考或違反考場規定情節重大者，不得參加口試。
- 3.參加口試人數至多為預訓人數之二倍。
- 4.甄試作業未載明之事項，依適訓評估甄試日勞動力發展署最新公告之「自辦職前訓練作業原則」規定辦理。

三、放榜日期：

107年7月4日(星期三)下午18時；於本分署門首及網站最新消息區公布錄取公告。



自辦職前訓練報名表

※各項欄位務必正楷清楚填寫或勾選 資料不清致影響權益者須自行負責



報名班別			
姓名	出生日期	西元	年 月 日
身份別	<input type="checkbox"/> 本國 <input type="checkbox"/> 外國(含大陸人士)	身分證字號	(護照號碼或工作證號)
性別	<input type="checkbox"/> 男 <input type="checkbox"/> 女	婚姻	<input type="checkbox"/> 未婚 <input type="checkbox"/> 已婚 <input type="checkbox"/> 暫不提供
最高學歷	<input type="checkbox"/> 國中(含)以下 <input type="checkbox"/> 高中/職 <input type="checkbox"/> 專科 <input type="checkbox"/> 大學 <input type="checkbox"/> 碩士 <input type="checkbox"/> 博士		
學校名稱	科系		
畢業狀況	<input type="checkbox"/> 畢業 <input type="checkbox"/> 肄業 <input type="checkbox"/> 在學		
兵役	<input type="checkbox"/> 已役 <input type="checkbox"/> 未役 <input type="checkbox"/> 免役 <input type="checkbox"/> 在役中		
報名管道	<input type="checkbox"/> 網路 <input type="checkbox"/> 通訊 <input type="checkbox"/> 現場 <input type="checkbox"/> 推介		
通訊地址	□□□		
聯絡電話	(日)	(夜)	(手機)
電子信箱			
受訓前 任職狀況	<input type="checkbox"/> 曾工作過 <input type="checkbox"/> 未曾工作過 <input type="checkbox"/> 先前從事為非勞保性質工作	最後一個 任職單位	
最後投保單 位保險證號		受訓前 任職起迄日	年 月 日至 年 月 日
參訓身份 (可複選,最多 三項)	<input type="checkbox"/> 一般身份者 <input type="checkbox"/> 非自願性失業勞工(須先至各就業服務中心接受諮詢推介) <input type="checkbox"/> 獨力負擔家計者 <input type="checkbox"/> 中高齡(45歲以上) <input type="checkbox"/> 原住民 <input type="checkbox"/> 身心障礙者 <input type="checkbox"/> 低收入戶 <input type="checkbox"/> 急難救助戶 <input type="checkbox"/> 家庭暴力受害人 <input type="checkbox"/> 更生保護人 <input type="checkbox"/> 農漁民 <input type="checkbox"/> 屆退官兵(須上校以上長官特訓證明,限網路報名,並勾選在役中) <input type="checkbox"/> 外籍配偶 <input type="checkbox"/> 大陸配偶 <input type="checkbox"/> 遊民 <input type="checkbox"/> 公營事業民營化員工 <input type="checkbox"/> 參加職業工會失業業者 <input type="checkbox"/> 自願性失業勞工 <input type="checkbox"/> 長期失業者 <input type="checkbox"/> 二度就業婦女		
本人同意勞動部勞動力發展署暨所屬機關,為本人提供職業訓練及就業服務時使用。			

※報名表傳真號碼 06-6993042, 請盡量使用台灣就業通網站報名可自於會員專區確認報名進度



預定開班表

序號	職類名稱	訓練期間	訓練時數	預訓人數	筆試測驗方向	學歷資格	備註
1	烘焙	107.07.11-107.12.14	856	30	數學、邏輯、烘焙相關常識	學歷不拘	COO
2	水電	107.07.11-107.12.14	856	24	數學、智力測驗、電工法規	高中(職)(含)以上畢業或具同等學力	
3	冷凍空調	107.07.11-107.12.14	856	30	智力測驗、冷凍空調相關常識	高中(職)(含)以上畢業或具同等學力	
4	消防安全設備管理	107.07.11-107.12.14	856	30	數學、消防相關法規	高中(職)(含)以上畢業或具同等學力	
5	廣告設計(文創行銷)	107.07.11-107.12.14	856	20	廣告設計相關常識	學歷不拘	
6	數位設計(網頁設計&網路工程)	107.07.11-107.12.14	856	30	基本學力測驗、電腦及網頁設計基本知識	高中(職)(含)以上畢業或具同等學力	
7	應用電子(太陽能光電技術應用)	107.07.11-107.12.14	856	20	智力測驗、基本電學及太陽能基本知識	學歷不拘	
8	工廠自動化(PLC&儀控)	107.07.11-107.12.14	856	25	職業適性	高中(職)(含)以上畢業或具同等學力	
9	藝術漆作	107.07.11-107.12.14	856	20	數學、勞安、塗裝、色彩相關常識	學歷不拘	
10	室內設計	107.07.11-107.12.14	856	30	數學、智力測驗	學歷不拘	
11	創意家具設計及製作	107.07.11-107.12.14	856	30	國文、數學、智力測驗	學歷不拘	COO
12	綠生活與裝修工程實務	107.07.11-107.12.14	856	30	國文、數學、智力測驗	學歷不拘	
13	營建工程估價與實務	107.07.11-107.12.14	856	20	國文、數學、智力測驗	學歷不拘	
14	特殊銲接	107.07.11-107.12.14	856	20	智力測驗、專業學科	學歷不拘	
15	電腦輔助機械繪圖	107.07.11-107.12.14	856	30	英文、數學、智力測驗、三視圖	學歷不拘	
16	CNC 電腦數值控制(CAD/CAM)(雲林虎尾)	107.07.11-107.12.14	856	15	數學、英語	學歷不拘	未提供住宿、接駁、膳食等服務。
17	機電整合	107.07.11-108.06.21	1832	25	智力測驗、物理基本常識	高中(職)(含)以上畢業或具同等學力	
18	氬氣鎢極電銲	107.07.11-107.09.28	448	15	智力測驗、專業學科	學歷不拘	
19	社群行銷暨多媒體影音製作	107.07.11-107.10.26	600	25	數學、智力測驗	學歷不拘	



參訓周邊服務與義務說明

- 膳食服務：**本分署設有膳食管理委員會備有餐廳供餐，學員一律於分署搭伙，素食學員比照住宿及通勤學員收繳膳食費，費用由學員自行負擔；住宿者供應三餐，每人需預繳1個月膳食費(每日新臺幣115元，該月以實際上課日計)；通勤者僅供中餐，每人需預繳1個月膳食費(每日新臺幣45元，該月以實際上課日計)，例假日及前一晚餐不供膳，於第2次繳交膳食費時依前1個月實際供餐情形將溢繳費用予以扣除。
- 住宿服務：**本分署備有男、女學員宿舍，居住地40公里以上遠道學員可申請住宿，惟需自備個人寢具並負擔宿舍清潔費每月新臺幣300元，並於每年4~9月冷氣開放季節負擔宿舍冷氣電費每月新臺幣300元。
- 交通接駁車：**通勤學員訓練期間搭乘火車者，本分署代為接洽民營客運於隆田火車站(後站)接送學員上下課，但需自行負擔乘車費用。
- 受訓期間所需費用，**包含工作服、實習材料費、勞保費均由政府負擔(全民健保及國保請自行投保)。
- 本分署除授予學員專業技術訓練外，更重視職場倫理與職業道德之培養及身心體魄之鍛鍊，作息時間及燈火門禁均有規定管制並團體行動，參訓期間一律穿著制服，每日晨間需參加環境整潔打掃，每月安排勞動服務時間。
- 本分署依勞工保險條例之規定為每位學員投保勞工保險，學員需簽定職業訓練契約書遵守約定，因曠缺課超過規定或品行不良而遭退訓者，需賠償訓練期間政府支出之各項費用。
- 符合就業保險非自願離職者、中高齡失業者(開訓當日需年滿45歲)、身心障礙失業者、原住民失業者、生活扶助戶中有工作能力失業者(低收入戶)、更生受保護人失業者、獨力負擔家計失業者、長期失業者、外籍與大陸地區配偶之失業者及其他經中央主管機關認為有必要者，參加本分署日間職前訓練依規定申請訓練生活津貼；並於開訓日安排本分署諮詢服務及給付科人員向錄訓學員做申請津貼說明，符合資格者，請再依規定檢具相關文件統一提出申請或進行諮詢。
- 訓練期間：**依預定開班表所示。上課時間週一~週五，為日間全日制訓練，訓練期間如遇颱風等天然災害停課後需擇期補課，補課期間視同正常上課，參訓學員因故未到課者，應依規定辦理請假手續。

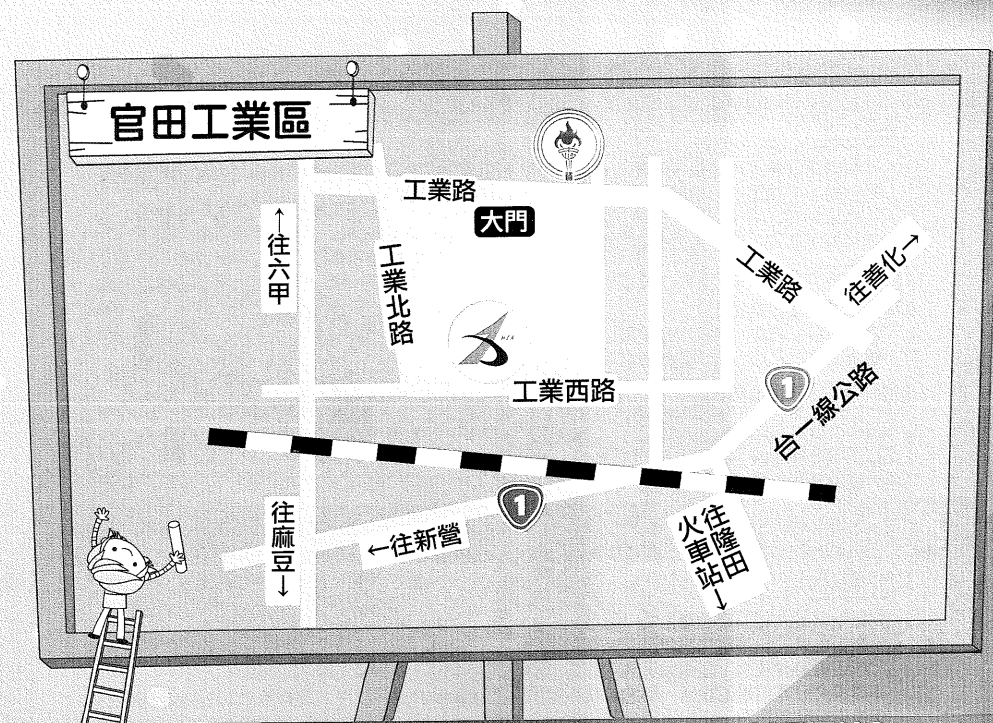

民眾可多加
利用貼心服務

甄試日期：107/7/3 (星期二) | 報到日期：107/7/10 (星期二)

甄試/報到·貼心服務



免費接駁車

本分署 ⇄ 隆田火車站後站

時間 甄試日及報到日當天
上午8:00分 — 8:45分

地點 隆田火車站後站候車

回程每隔15分鐘1趟；10:00~17:00
坐滿相當人數即發車，於本分署大
口守衛室候車。

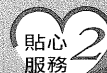

前一日借宿

適訓評估甄試日及
報到前一天

時間 適訓評估甄試日及報到日前一
晚
地點 本分署宿舍供借宿一晚
(限合中(舍)以北及屏東(舍)以南可提出申請)

請於前一週致電本分署宿舍辦公室
06-6985945轉4301~4302陳先生、許
先生洽辦



身障者輔具

甄試日及報到日當天

時間 甄試日及報到日當天可提供
身障民眾輪椅使用

請於前三天致電本分署自辦訓練科：
06 6985945轉1126陳先生登記服務。

烘焙班

職類特色

- 一、強化個人對烘焙食品製作之專業知識與操作技能，並培育烘焙食品業經營規劃與實務之人才。
- 二、訓練對團隊工作模式之認知，發揮分工合作之精神，以實務技能展現職場競爭力。
- 三、教授餐飲相關技能如地方小吃及飲料調製等並配合商業經營之課程，有助於學員創業及就業需求。
- 四、完整之理論與技術課程，可有效率強化個人實作技術及新產品開發能力。

結訓輔導計劃

輔導參加技術士技能檢定：

- 1.「烘焙食品－麵包」丙級
- 2.「烘焙食品－西點蛋糕」丙級

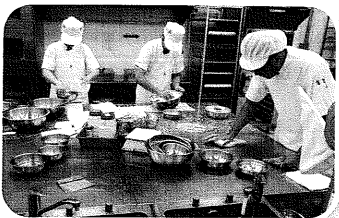

※烘焙班錄訓學員需於開訓後11個月內，至合格醫療機構進行健康檢查(必備檢查項目詳見本分署網站-下載專區-在訓學員-健康檢查證明書)，並繳交健康檢查證明書或報告。

結訓後可從事職業

- 1.食品行業務代表(烘焙食材相關業務)
- 2.食品行助理技師(烘焙食品應用示範)
- 3.麵包店門市人員(門市商品銷售)
- 4.麵包工廠市場展售人員(市場批發零售人員)

水電班

職類特色

- 一、學科方面，可熟悉水電相關知識，以配合實際作業之需要；技能方面
- 二、技能方面，可熟悉並純熟運用各種水電手工具及低壓控制設備之操作，並能依工作場所圖形所示尺寸及基本作業之應用組合
- 三、品德方面，則培養學員刻苦耐勞、勤奮、負責之服務精神及敬業樂群的職業道德。

結訓輔導計劃

輔導參加技術士技能檢定：

- 1.「室內配線」丙級
- 2.水匠暨「自來水管配管」丙級
- 3.「氣體燃料導管配管」(瓦斯管配管)丙級

結訓後可從事職業

- 1.營建、水電、消防業工程人員
- 2.石化廠工業配管人員
- 3.科學園區廠務維修人員
- 4.自動控制公司控制盤配線人員
- 5.自來瓦斯公司氣體導管配管人員
- 6.大型賣場電氣、配管維修人員
- 7.電器大廠電器維護技術人員
- 8.自來水公司工程配管監工

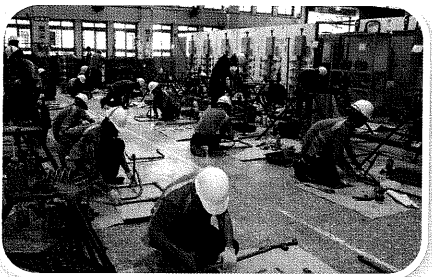

冷凍空調班

職類特色

- 一、本職類學員可習得冷凍空調控制電路、冷媒管路處理、系統處理、家用及商用冷凍空調設備、空氣調節、冷凍冷藏等相關技術，達到就業之專業技能。
- 二、隨環境氣溫屢創新高，家庭、商業、工業皆極需要冷凍或空調之技術，相關行業人力需求殷切，惟目前國內辦理冷凍空調技能訓練之機構或學校極少，結訓後學員皆有廣泛就業機會，有志從事者於專業知識與技術訓練後，即可就業並培養、累積多方面的技術、經驗，甚至開創事業。

結訓輔導計劃

輔導參加技術士技能檢定：

- 1.「冷凍空調裝修」乙級
- 2.「冷凍空調裝修」丙級
- 3.「室內配線」丙級

結訓後可從事職業

- 1.冷凍空調設備操作技術人員
- 2.冷凍空調設備維修技術人員
- 3.冷凍空調設備安裝技術人員
- 4.工廠及百貨或飯店廠務、工務技術人員
- 5.冷凍空調工程公司監工
- 6.冷氣行或冷凍行專業技術人員

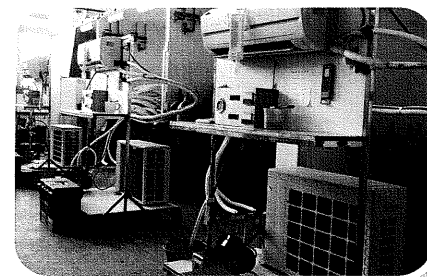

消防安全設備管理班

職類特色

- 一、現今消防安全設備檢修申報制度，各公共場所負責人與公寓大樓、公家機關管理權人皆應委託合格消防設備師/士，定期檢修其消防設備，且公眾使用之建築物，非經消防設備師/士簽證，將受重大處分，足見消防設備師/士之工作重要性及有別於其他行業之特殊地位。
- 二、本職類將使學員獲得消防安全設備相關之理念、電腦繪圖以及設置、檢修之專業知識與技能，達到專門職業及技術人員普考消防設備士之水準。

結訓輔導計劃

輔導參加技術士技能檢定：

- 1.「工業配線」丙級
- 2.「自來水管配管」丙級
- 3.「建築製圖應用-電腦繪圖」丙級

結訓後可從事職業

- 1.消防設備檢修人員
- 2.消防設備工程維護人員
- 3.消防機電保養人員
- 4.消防技師事務所事務員
- 5.電機技師事務所事務員
- 6.建築技師事務所事務員
- 7.廠務管理人員
- 8.廠務機電人員
- 9.消防設備工程監工人員

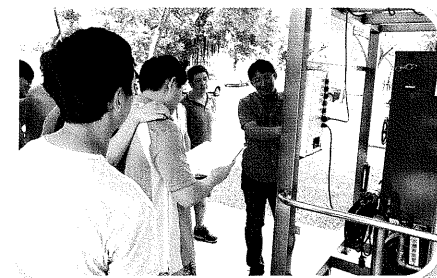

廣告設計班

職類特色

- 一、本職類使受訓學員得以熟悉廣告設計及文創行銷之創意思考相關知識及與技能，如電腦美工繪圖、商業攝影、故事行銷、文創商品設計等，配合廣告設計、文創行銷創意等知識之學習，使學員具備以文創行銷為基礎之廣告設計行銷執行能力，如潮T設計印製實務、馬克杯創意設計、多媒體網頁設計、文創商品設計數位直噴應用、無框畫設計實務等。
- 二、本職類配合網路社群軟體學習個人品牌之經營，到廣告設計實務、數位直噴技術之應用，開展數位及實體整合的文創行銷契機，相關行業人力需求殷切，結訓後就業出路廣。

結訓輔導計劃

輔導參加技術士技能檢定：
「印前製程 - 圖文組版PC」丙級

結訓後可從事職業

1. 廣告設計人員
2. 行銷規劃設計
3. 印刷設計美工
4. 大圖輸出人員
5. 包裝設計人員
6. UV數位直噴專業人員

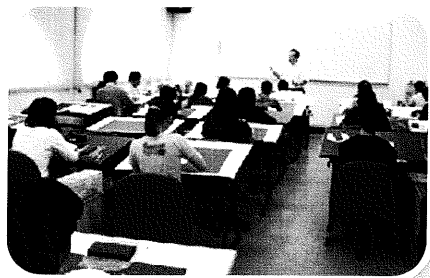

數位設計班

職類特色

本職類提供實務與認證並重之訓練課程，具備有硬體防火牆、路由器、交換器、無線網路開道器、精簡型無線基地台、IP電話、IP影像電話等網路設備以提供學員實機操作之實務訓練，並實施網路初階認證課程、網路進階認證課程等之學科輔導。為了提昇教學效果，依照教學進度提供相關資訊與網路技術教材供學員於課餘時間自行學習。更為了促進學員課後的課程複習與小組討論，提供Lync資訊系統平台供學員進行小組間課程會議討論；此外，提供美學基礎理論與網頁程式設計實務並重之訓練課程，備有新版電腦繪圖及動態網頁設計軟體、四核心等級(含)以上之電腦設備以提供學員實機操作之實務訓練。為了提昇教學效果，依照教學進度指派作業給學員於課餘時間依進度完成繳交，並規劃分組專題製作，輔導學員於結訓前完成多媒體動態網站作品，以做為未來求職時之展示作品。

結訓輔導計劃

輔導參加技術士技能檢定：
「網路架設」乙級。

結訓後可從事職業

1. 電腦維修技術人員
2. 資安助理工程師
3. 數位化產品行銷人員
4. 電腦客服人員
5. 美工網頁設計人員
6. PHP動態網頁程式設計師
7. 網路規劃人員
8. 網路工程師
9. 專業電腦系統維護人員

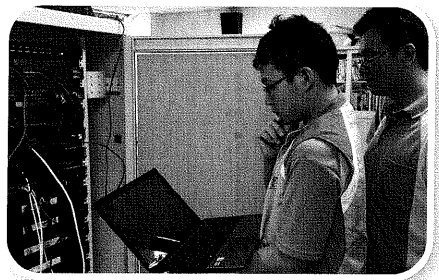

應用電子班

職類特色

- 一、本職類授予學員太陽能發電系統工程相關理論與實務概念，從太陽能模組原理、應用，與系統中各主要功能設備的分析與理論驗證，培育系統規劃、系統維護等技術人才。
- 二、本職類具備太陽能發電系統工程實習設備，提供實務之訓練課程，具備太陽光能發電系統、太陽能電池、室內配線、電子電路、電腦監控程式設計等設備以提供學員實機操作之實務訓練，並實施太陽能發電系統工程課程輔導，本職類培養太陽能發電系統工程、太陽光電發電系統規劃基礎人力。

結訓輔導計劃

輔導參加技術士技能檢定：
1. 「室內配線」丙級 2. 「工業配線」丙級
3. 「太陽光電設置」乙級

結訓後可從事職業

1. 太陽光能發電系統工程設計人員
2. 太陽光能電系統工程維修人員
3. 太陽能系統技術人員
4. 太陽能系統維修人員
5. 太陽能應用產品設計人員
6. 太陽光電系統維護相關工作，或以原專長搭配太陽光電技術能力優勢就業。

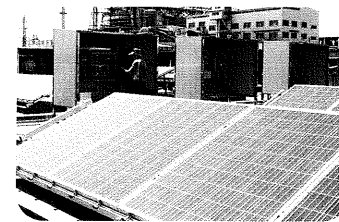

工廠自動化班

職類特色

- 一、本職類著重「工廠自動化製程系統控制與設計」所需專業技術；臺灣經濟基礎在於製造業，製造業興衰攸關臺灣的經濟成長動能，各行業製造工廠於增加訂單、產能提昇、及降低生產成本之際，釋出許多自動化相關職缺以待有技術者加入工廠自動化的領域；然本職類屬性特殊，建議專科以上學歷尤佳，是以本分署配合企業用人需求，規劃專業的設備及師資，並搭配學員之相關基礎，規劃專業設備及師資，培育符合產業需求之技術人力，使失業者或轉職者得以順利進入自動化相關之職場，開創下一個職涯春天。
- 二、本職類歷屆結訓學員九成以上均已順利投入職場並穩定就業，獲得企業一致好評。

結訓輔導計劃

輔導參加技術士技能檢定：「工業儀器」乙級

結訓後可從事職業

1. 鋼鐵製造產業（中鋼、中龍、華新麗華等）之維修技術員及儀電工程師
2. 台積電、奇美電等廠務人員
3. 聯電製程改善工程師
4. 電子產業設備工程師與技術客服
5. 中鼎集團儀電專業工程師
6. 發電廠、石化廠儀器校正與維護人員
7. 自動化設備製造產業PLC設計人員
8. 焚化爐儀電工程師
9. 污水處理場監控人員
10. 工業用水水質分析與處理產業儀電工程師等

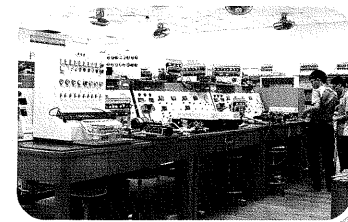

藝術漆作班

職類特色

- 一、本職類可習得金屬塗裝、建築塗裝與汽車塗裝相關技能，亦可習得彩繪技術之技能，從事各產品彩繪、「痛車」彩繪技術等工作。
- 二、本職類相關行業（如建築彩繪、產品彩繪及「痛車」彩繪塗裝相關產業）之需求人力殷切，結訓後有眾多就業與個人工作室創業機會。

結訓輔導計劃

輔導參加技術士技能檢定：

1. 「建築塗裝」乙級
2. 「車輛塗裝」丙級
3. 「建築塗裝」乙級
4. 「建築塗裝」丙級

結訓後可從事職業

1. 汽車塗裝技術人員
2. 金屬塗裝技術人員
3. 建築塗裝技術人員
4. 室內空間漆作設計人員
5. 建築彩繪設計施作技術人員



室內設計班

職類特色

- 一、本職類以室內空間設計為主軸，配合案例研討、專題製作及室內裝修實習等課程，培訓學員能運用製圖機具，從事室內設計及商業空間設計等工作，成為相關行業需求的人才。並培養學員具備正確職業道德觀念、協調與溝通的能力，及具備國際觀，使其成為相關產業優秀人才。
- 二、本職類充分運用電腦設備，結合傳統手繪與電腦輔助設計繪圖課程，提昇設計之品質與速度。並加強專案簡報能力，使能完整呈現設計理念。
- 三、注重職業道德、加強文化陶冶，培養具人文素養之專業室內設計師。

結訓輔導計劃

輔導參加技術士技能檢定：

1. 「建築製圖應用-電腦繪圖」丙級
2. 「裝潢木工」丙級

結訓後可從事職業

1. 建築物室內設計相關工作
2. 室內裝修工程管理人員
3. 建築製圖相關工作

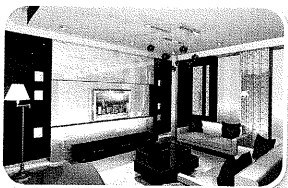

創意家具設計及製作班

職類特色

- 一、本職類提供與傳授一般民眾細木榫接技術與創意家具設計製作及理論、實務操作與專業技能。
- 二、優勢：本職類全國各機構碩果僅存之家具工業班別，且為現今全國公私立高職及技專院校中開設甚少之科別，雖受產業外移影響，但近年細木榫接技術與創意家具設計需求人才增加，長期而言，本班可成市場內需人力之唯一來源。
- 三、本職類因許多技術的訓練主要為細木榫接製作手工工具之操作以及電動機具之使用，學習者可充分發揮創意以製作別出心裁的成品，亦可發揮個人之精巧手藝以製作精美之各類手工藝品。

結訓輔導計劃

輔導參加技術士技能檢定：「家具木工」丙級。

結訓後可從事職業

1. 家具設計研發人員
2. 家具生產製造人員
3. 家具銷售員
4. 木工裝潢行業



綠生活與裝修工程實務班

職類特色

- 一、訓練學員具備有手工繪圖或電腦繪圖基本能力，傳授裝修工程基本技能。
- 二、配合相關環保綠建材運用概念，使學員具備從事裝修工程實務之技術能力。
- 三、培養學員刻苦耐勞、勤奮、負責之服務精神及敬業樂群的職業道德。
- 一、訓練學員具備有手工繪圖或電腦繪圖基本能力，傳授裝修工程基本技能。

結訓輔導計劃

輔導參加技術士技能檢定：

1. 「裝潢木工」乙級
2. 「裝潢木工」丙級（依《建築物室內裝修管理辦法》規定，領有裝潢木工乙級證照、並完成61小時訓練結訓且合格者，即具專業施工技術人員資格）

結訓後可從事職業

1. 室內裝修施工技術員
 2. 木工裝潢技術員
 3. 室內設計助理員
- ※建築物室內裝修工程及應用等相關行業人力需求殷切，訓後就業出路廣。



營建工程估價與實務班

職類特色

- 一、本職類傳授工程估價、創意泥作、模板及鋼筋、測量、建築製圖……等相關課程，並結合當代營建材料運用的概念，使學員具備營建工程估價與實務之技術能力。
- 二、知識方面，使學員具有創意設計的概念及專業知識，得以適應實務之需求。
- 三、技能方面，使學員能應用操控泥水技術能力及製圖相關基本技能，從事泥作創意設計與實務之技術能力。
- 四、認知方面，培養學員刻苦耐勞、勤奮、負責之服務精神及敬業樂群的職業道德。
- 五、本職類以多元化工程實務為主，管理為輔，採創新泥工技術，結合藝術工法，提升當代建築藝術風格。

結訓輔導計劃

輔導參加技術士技能檢定：

1. 「泥水-砌磚」丙級
2. 「混凝土」丙級

結訓後可從事職業

1. 營建工程監工及助理人員
2. 工程修繕技術人員



特殊銲接班

職類特色

- 一、本職類可習得銲接基本技能與專業知識，學習銲機使用、認識銲接符號與金屬材料，並透過氬氣鎢極電銲與半自動電弧銲接及遮護金屬電弧銲接，使能從事碳鋼鋼板、不銹鋼板、鋁板之平、立、橫對接板銲接及碳鋼薄管垂直、水平、45°固定管開槽銲接工作。
- 二、本職類可應用於國防工業、高科技、汽車工業、鑄造及鍛造業、橋樑及高樓大廈之建造，時下之工業界，銲接無可取代。

結訓輔導計劃

輔導參加技術士技能檢定：「一般手工電銲」、「CO2電銲」、「氬氣鎢極電銲」單一級（比照乙級水準）。

結訓後可從事職業

- 汽車、腳踏車、航太工業、鋼骨結構、高爾夫球杆頭、高科技產業、造船工業、鍋爐壓力容器、橋樑、及高樓建築、機械組合、電熱開關箱之製造。



電腦輔助機械繪圖班

職類特色

- 一、本職類利用AutoCAD、Inventor與SolidWorks電腦繪圖軟體，配合機械專業知識與專業設備，訓練學員具有繪圖能力及電腦繪圖技能，培育工業設計與機械繪圖之專業技術人力。
- 二、本職類結合先進軟硬體設備及專業師資教學，學員可習得第二專長以求職，本職類業界需求人力殷切，結訓後每人有眾多就業機會，已有許多學員結訓後於業界服務。

結訓輔導計劃

輔導參加技術士技能檢定：

1. 「電腦輔助機械設計製圖」丙級
2. 「電腦輔助立體製圖」丙級

結訓後可從事職業

- | | |
|-------------|---------------|
| 1. 機械設計工程師 | 5. 品管工程師 |
| 2. 機械繪圖技術人員 | 6. 產品設計放樣技術人員 |
| 3. 逆向工程技術人員 | 7. 3D列印技術人員 |
| 4. 實物測繪技術人員 | 8. 精密量測技術人員 |

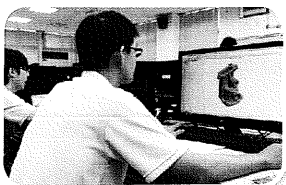

CNC電腦數值控制(CAD/CAM)班

職類特色

- 一、本職類具最佳競爭力與優勢，教學機械訓練設備，隨產業需求與生產科技有計畫的逐年增添與更新。
- 二、購置車銑複合機硬體設備及日、德系控制軟體設備的職業訓練機構。
- 三、培育本職類台灣機械製造業無可限量的生產科技競爭力。

結訓輔導計劃

輔導參加技術士技能檢定：「CNC銑床」乙級

結訓後可從事職業

1. 機械加工技術員
2. 模具加工技術員
3. 數控工具機技術員
4. CAD/CAM工程師



機電整合(107.07.11-108.06.21)班

職類特色

- 一、本職類以循序漸進之教學方式，培養自動化機械或機電整合系統，包括氣壓、油壓、電驛電路進階控制、機構、各類感測器、PLC可程式、電腦人機介面(HMI)、步進馬達、伺服馬達、PC-based、機器手臂、設計製作、缺失改善之獨立作業能力等相連結之控制技術，達到對自動化機械或機電整合領域有系統規劃、設計、製作等專業能力之技術人才。
- 二、本職類因應產業、科技之需求，逐年添新教學訓練設備；且相關行業需求殷切，結訓後有眾多就業機會。

結訓輔導計劃

輔導參加技術士技能檢定：

1. 「氣壓」乙級
2. 「油壓」乙級
3. 「機電整合」乙級

結訓後可從事職業

- | | |
|---------------------|---|
| 1. 自動化或機電整合系統工程設計人員 | 5. 自動化或機電整合應用產品設計人員 |
| 2. 自動化或機電整合系統工程維修人員 | 6. 自動化或機電整合系統維護相關工作，或以原專長搭配自動化或機電整合技術能力優勢就業 |
| 3. 自動化或機電整合系統技術人員 | |
| 4. 自動化或機電整合系統維修人員 | |

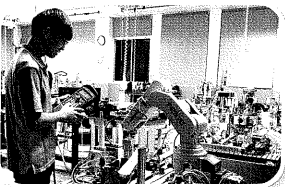

氬氣鎢極電焊(107.07.11-107.09.28)班

職類特色

- 一、本職類透過氬氣鎢極電焊與半自動電弧電焊及遮護金屬電弧電焊，可習得電焊基本技能與專業知識，學習電焊機使用、認識電焊符號與金屬材料，使能從事碳鋼鋼板、不銹鋼板、鋁板之平、立、橫對接板電焊及碳鋼薄管垂直、水平、45°固定管開槽電焊工作。
- 二、本職類可應用於國防工業、高科技、汽車工業、鑄造及鍛造業、橋樑及高樓大廈之建造，時下之工業界，電焊無可取代。

結訓輔導計劃

輔導參加技術士技能檢定：

「氬氣鎢極電焊」單一級（比照乙級水準）。

結訓後可從事職業

汽車、腳踏車、航太工業、鋼骨結構、高爾夫球杆頭、高科技產業、造船工業、鍋爐壓力容器、橋樑、及高樓建築、機械組合、電熱開關箱之製造。



社群行銷暨多媒體影音製作班

職類特色

- 一、社群經營行銷是職場工作最應具備的能力，本課程為雲嘉南地區行銷人才能力加值，同步獲得最新的行銷觀點與技術。
- 二、為推廣雲嘉南企業透過經營社群讓消費者對企業或品牌增加認同與忠誠度，進而提升營業額。社群經營行銷人才的職能目標，必須了解社群的相處之道，與消費者進行溝通，現今行銷社群活動，多為影音內容，因此，培養行銷人才善用影音內容，編製企業或文創相關自媒體，從腳本、分鏡、錄影、剪輯、後製等技術，為下一步社群直播平台、網紅經濟作準備。

結訓後可從事職業

1. 廣告企劃人員
2. 品牌宣傳及媒體公關人員
3. 社群媒體經營人員
4. 粉絲團操作人員
5. 產品行銷人員
6. 行銷企劃人員
7. 活動企劃人員
8. 網站行銷企劃
9. 節目製作人員
10. 影片製作技術人員
11. 節目助理
12. 攝影助理
13. 視聽工程類人員

